朝鮮日報
夕刊 (日)五日
朝刊夕刊十二面

## 社說
### 빨칸諸國과 中立協商
一
英佛對獨戰爭이 始作되기前부터 歐洲와 밋近東의 諸小弱國은 不安焦燥를 느끼게되엿섯지만 獨蘇의 握手로因하여 波蘭이 滅亡하고 英佛對獨逸의戰爭이 實際化한 後에는 諸弱少國家의 存在가 마치 風前燈火格으로 滅亡의 脅威를 直感하게되엿다 特히 나치스의 橫暴와 볼세비키의 威脅下에 北歐洲小國은 勿論 빨칸의 弱少國들은 戰慄과 恐怖에 싸이여잇고 伊太利와 英佛等은 가진 策動을 다하여 此等弱少諸國을 自己의 利便에 獲得하려고 꾸준히 努力을하고 잇다 그러면 이와가튼 情勢에 處하여 弱少國家等은 어떠코ㅣ스를 取할것이냐가 當然 考慮될것이요 또弱少國家群도 가진方策을 講究하겟지만 그中의 有力한 一動向으로 나타난것은 곳 同病相憐格으로 弱少國의 聯合이라고 할것이다。
二
外電에 依하면 目下 루마니아의提唱에 依하여 빨칸協商을 빨칸中立協商聯盟으로 發展變形시키려는 運動이 進捗中이라고한다 即 빨칸協商諸國인 불가리아、그리시아、항가리아、루마니아、터키、유고스라비아를한덩이로한 中立聯盟을 統一하는協商으로 變形시킬것을 루마니아의 提唱下에 이미 交涉이 開始되엿다는것이다、元來 이 運動이 얼마만한 成果를 齎來할것인가는 아직漠然히 判斷하기 困難한 點도 업지아니하나 그러나 危急存亡之秋에 當하여 相互扶助의 原則에 依하여 弱者가 結合하는것은 事理上 當然한 歸趨라고할것이다 그러므로 今番의 이빨칸諸小邦의 運動은 相當한 程度의 可能性이 濃厚한것으로 이것을 弄絡하려는 强國側에서는 큰關心을 끌게될것이다。

### 祝融의 嚴防
一
昨夕에는 一時에 府內三處에서 發火事件이 일어낫다 日氣가 漸次로 寒度를 더하게되고 따라서 都會와 鄕村을 勿論하고 暖房保溫의 必要가 增加되게되엿다 그러므로 失火事件이 頻發을 念慮가 加重되어간다。元來 朝鮮의 家屋制度는 極히 簡素하여、引火하기쉬운 反面에 防火設備가 또한 虛如하다。뿐만아니라 溫突의 使用은 失火의 危險性이 加增되는것이다。그러므로 特殊한 用意와 조심으로 불을 警戒치아니하면 失火하기 쉽고 한번失火하면 巨大한 財貨가 要時間에 烏有에 歸하가므로 當事者의 損害는말할것도업고 國家社會의 損失도 實로 莫大한바가 잇다。
二
그러므로 防火와 消火의施設에關하여 官公廳에서 極力 그完璧을 期하고잇다。그러나 朝鮮은 아직도 이防火及消火의施設이 不完全하여서 火災의豫防과 밋消火에 萬全을 期하기 어려운 現狀이다。그래도 都市에서는 此等施設이 比較的完全하나 農村에서는 도무지 可觀할것이업는 實狀이다。그러므로 要는 一般大衆이 細心注意하여서 祝融의 暴虐을 未然에 防止치 아니하면 안될것이다。失火의 原因에 따러서는 어찌할 수업는 境遇도 업지아니하나 그러나 아무리 無可奈何의 原因이라도 豫防과 消滅에 對하여

# 獨、短期戰方針을堅持
# 伊蘇支持獲得에全力
## 軍事的休息狀態를利用

【伯林四日發同盟】英國의 和平提言拒否에 對하여 獨逸空軍의 英國東海岸襲이 連續的敢行된以來 二旬을 經過하엿는데 獨逸側에잇서서나 英佛側에잇서나 特筆할 戰果를 거두지못하엿다 獨逸軍司令部發表는 連日거의同一한 報道를 反復하고 잇는 狀態이다 그러나이런 情勢에 對하여 獨政府乃至軍首腦部에 攻勢에의 決心이업다고結論하는 觀測도잇스나 軍事消息通側에서는 獨逸은 短期戰의 方針을 堅持하고잇스므로 短期戰에 對하여 愼重히 準備를하여 萬遺漏업기를 期하고잇다고 觀測하고잇다 他方獨逸外務當局은 軍事的休息의 小時間을 利用하여 外交的攻勢를 獨逸에有利하게 展開하려고 非常한努力을 傾倒하고잇는데 中立國工作은 이미 膠着狀態에 陷어간 感이 잇는바 獨逸外交의 好轉은 全혀蘇聯과의 提携如何와 伊太利와의 今後의 提携及 日本의 動向에 달려잇는것으로 보인다 即

一、北歐西北歐中立國問題 獨蘇不可侵條約以後의 蘇聯의발틱海諸國에對한進出、芬蘭에 對한 强硬要求는 此等諸國의 輿論을 크게 刺戟한것은 事實로서 現在 北歐 西北歐諸國의 朝野의 對獨感情은 自然 獨逸이 樂觀을 不許하는바가잇다

一、獨蘇合作은 兩者利益의矛盾을 包藏하고 또 擴大하는가운데 順調히 進捗하고잇다 經濟協力에잇서서는 獨逸은 蘇聯에 對하여 技術者及物資를 供給하여 大工場建設을 支援하고 特히 蘇聯의 脆弱點인 輸送改善을爲하여 獨逸西部要塞構築의 殊勳者인토ㅣ트道路局長官을 蘇聯에 派遣하리라는 說도 잇다 이에 對하여 蘇聯은 獨逸에各種原料를 供給하는데 特히 카솝카스에 關하여는 波蘭領우크라이나石油採掘權을 獨逸에 供與한다는說도잇다 一方 外交上에잇서서도 獨逸은 土耳其를 事實上中立에 머추고자 蘇聯의要求를 今後도 極力支持할것이다 伯林消息通側에서는 蘇聯芬蘭問題解決後는 親蘇政策을 쓰고잇는 勃牙利에對하여 海、空兩軍의根據地를 要求하여 羅馬尼亞 土耳其를 牽制하려는策을 쓰지나안흘가고 보고잇다

一、對伊太利關係 伊太利의對獨關係에關하여는 獨逸로서도不滿을품지안흔배아니나 獨逸首腦部는아직도뭇솔리니首相의 親獨的態度를밋는同時에 伊太利는 親獨으로依하여야만 新阿弗利加北岸의 利益을獲得할수잇다고보고잇다 그러나 伊太利빨칸政策에關하여는 樂觀을不許하는바가잇다 即伊太利의 빨칸中立聯盟結成의努力과 蘇聯의빨칸進出政策은 互相利益의 衝突로서 이點에關하여는 獨逸도相當苦慮하고잇는모양으로 ○界消息通側의 意見은 빨칸中立聯盟의結成은 至難하다고보고 獨政府部內에는 伊獨蘇三國에依한 빨칸勢力範圍分割案이 相當히有力하다고傳한다 何如튼獨政府는 伊太利가 中立을堅持하리라는 前提下에 獨伊合流를 考慮하고잇는模樣이다

# 我對支新方針重視
## 獨、極東經濟制覇라觀測

【伯林四日發同盟】新中央政權樹立에對하여 獨逸各紙는 東京電報를 一齊히揭載、日本의 對支方針이 新政權樹立을앞두고 마침내 最終的으로 決定된것을重視하고잇다 右에對하여 獨逸官邊에서는 아직意見發表를 躊躇하고잇스나 나치스黨機關紙 페르키샤·베오바하트紙는 近衛聲明以來 日本의 對支方針은 終始一貫 新東亞建設에잇는旨를 强調한同時에 新政權樹立으로 日本의 極東에잇서서의 經濟制覇가 더욱 確立될것이라고 論하고잇다

### 野村그루會談 開始理由

【紐育四日發東京同盟特派員發】野村그루會談開始의 報는歐洲政局과中立法에 關한議會記事가 輻輳됨에도 不拘하고 各新聞이모두第一面에 大大的으로 報道하여 非常한注目을끌고잇는바 今後一個月間에 過去八十五個年에 亘한日米國交史上 가장 重大한 展開가잇슬것이라고豫想하고잇다 一方蘇聯이즈베스차紙上海電報가 日米國이라고 報道하여 이것이 堂堂히莫斯科紙上에 揭載되고잇는事實로보아 日蘇接近의 可能性은米國人에게 매우强하게 肯定되고잇는 모양이다 그리고 이것은 歐洲戰局에 關하여 英佛側에 同情을 하고잇는 米國에서는 매우 不利한 報道라하여 警戒하고잇다 이點에서 스메타니新駐日蘇聯大使의 東京着任에 앞서 그루大使가 急히 會談을開始한것은 偶然이 아니라고하는者도잇다 他方國內事情으로보면 臨時議會開會中에 日本과의 折衝을開始하면 반데바크上院議員其他가 機會를엿보고 잇스므로 議會에論議의焦點되어 意外의展開를보게될 危險이잇섯는바 그議會가 三日閉會되어 來年一月까지는 外部的牽制를밧지안코 比較的自由로交涉을進行할수잇게되며 그것이또한 議會再開까지에 政府의立場을 自由롭게 하게되므로 이會談을 開始할必要는 이 方面에서 說明된다 그리고九月頃 盛傳되든米國의 參戰危險性도 至今엔 도리어매우 減少되엿다고 보이므로 這般事情이오 히려 野村 그루會談開始를 促進한것으로 解釋된다

# 蘇芬會談不日終了
## 交涉決裂時開戰은不可避

【莫斯科四日發同盟】蘇芬會談의 成否를 圍繞코北歐情勢는 非常한緊迫感에 싸여잇는데 莫斯科外交通에서는 蘇芬交涉의 終了는가까워젓다고 觀測하고 萬若交涉이決裂되면 戰爭은 不可避라하여 左와如히 述하엿다
蘇芬會談은 近近結果를 볼터인바 交涉이圓滿히되면 蘇聯은 芬蘭灣及 뽈틱海에 廣汎한權益을 確保하게 될터이나 萬若蘇芬會談이 決裂하면 必然의 戰爭을誘致하여 他方스칸디나비아諸國도戰爭渦中에끌려들어가게 될지모른다

### 伊首相演說

【羅馬四日發同盟】羅馬에서는伊太利 墺太利 匈牙利三國의 休戰二十一周年記念祝賀會가 盛大히擧行되엿는데 이날뭇솔리니首相은 베네치아宮의 발코니로부터 數萬의民衆을아페두고 演說을하엿다 演說要旨는如左하다
파시스트의帝國下에結合된 全伊太利國民은 祖國의運命에對한 無意識的와는 信念으로써 一九一八年十一月四日의 大勝利를 今日祝賀하는바이다 이勝利는 伊太利國民의 큰犧牲에依하여 어든것이므로 國民自身의 勝利이다 其他勝利도모두 그러하다 此等戰成된 勝利를 吾人의意思와 힘으로써 將來에 擴大延長할것이다

### 英海相佛首腦協議 武器共同購入

【巴里四日發同盟】처칠英海相은 지난二日訪佛以來 달라디에首相과 連日重要會見을하엿는데 四日官邊에서、傳하는바에依하면 처칠英海相今番訪佛目的은 佛政府와外國의軍需品 就中 米國製武器의 英佛共同購入에 關한協議에잇다 고하는바 어에 購入軍需品의支拂、輸送、配給等細目問題에 極하여 計畫을加하엿다고한다 그리고 英佛兩國은 米國製武器에 多大한 關心을가지고잇는 模樣이다

### 獨佛兩軍 偵察部隊活躍

【巴里四日發同盟】佛軍司令部는 四日西部戰線戰況에 關하여 「四日은終日자르·모젤兩河中間地帶에서 兩軍偵察部隊의 活躍이잇섯다」고發表하엿다

### 佛船擊沈 獨潛水艇에서被襲

【巴里四日發同盟】佛자르주르

# 米、追加海軍擴充費
# 總額十三億弗!
## 軍艦九十五隻、飛機二千四百臺

【華盛頓四日發同盟】米國政府는歐洲情勢에對處 海軍擴充計畫을進行하고잇는바 明年一月議會에 軍艦九十五隻、軍用機二千四百臺 建造費를包含한 追加海軍擴充計畫費로 總額十三億弗支出을 要請키로되엿다 右에關聯 빈슨海軍委員長은 四日追加海軍 擴充計畫을 說明하여如左히 述하엿다
追加海軍擴充計畫은米國內海軍全體로서 二十五퍼센트 一九三七年 海軍擴充計畫에 比하여約五十%의 噸數增加에 當한다 그러나 今回追加建造計畫中에는主力艦建造는 除外되고잇서 그支出은考慮되고잇지안코 其他種類의 大型軍艦建造가 包含되여잇다 따러서追加海軍擴充計畫에依하여 建造될軍艦總數는 航空母艦三隻 巡洋艦八隻 驅逐艦五十二隻、潛水艦三十一隻、其他補助艦艇三十一隻 以上合計百二十六隻에다飛行船三十六隻 建造도 包含되어잇다 그리고目下立案中의 新法案은 大統領에對하여『國防에對한 特別考慮』에 基하여 特定艦種으로 建造計畫을 變更할權限을 주기로되어잇다 要컨대 一九四四年 米國海軍擴張計畫이完成될時는 現役海軍勢力은 主力艦 十五隻 巡洋艦 五十九隻 航空母艦 十一隻 驅逐艦百七十二隻 潛水艦八十七隻 飛行船三十六隻 飛行機五千四百台에 다시米國海軍은 一般艦種의 再使用할수잇는 老齡艦으로 主力艦八隻 巡洋艦六隻、潛水艦三十二隻 驅逐艦百二十隻을擁하고잇다 造船工業의 調查에依하면 이彪大한 建艦計畫에 全能力을 發揮하면 三年乃至四年만에完成될수잇다 右建艦計畫의完遂를 容易케하기爲하여 議會는 軍艦建造五十%는 海軍工廠에
禦하기에充分한 海軍力을가지고잇스나 二國以上의 侵略者에對하여는 防禦에充分치못하다 一方目下太平、大西兩洋同時作戰에 對한 艦隊設置案이 論議의中心을차지하고잇는模樣인바 萬若必要하면 余는此際에 兩海軍艦隊設置案을 議會에 要請하기에 躊躇하지안는다 그러나 余는 專門家의 硏究에 비추어 現在의 艦隊增强하므로써 充分必要한 防禦를 充分히 할수잇다고 생각한다 그리고 追加海軍擴張計畫案은 이미起案을 마치엇스므로 下院海軍委員會는 一九四〇年一月八日부터 公聽會를 開始할豫定이다

# 루즈벨트大統領
## 二宣言에署名

【華盛頓四日發同盟】루즈벨트大統領은四日正午新中立法에 署名을 마치어스나 이와함께 同日米國의中立을 再確認하는 宣言及 特殊事態의 境遇를 除하고는 交戰國의 潛水艦에對하여米國海港을 封鎖하는 宣言의二宣言에 署名하엿다 그리고『戰鬪地帶』를 確定하는 權限을 大統領에 賦與하기위한 第三의宣言은 目下作成中이라고한다
【華盛頓四日發同盟】루즈벨트大統領은 三日議會를通過한 新中立法案에署名을完了하엿다

# 新中立法案은 平和維持에貢獻
## 헐米國務長官聲明發表

【華盛頓四日發同盟】헐國務長官은 四日中立法案成立에關하여 右는決코 米國의平和를 攪亂하는것이아니라고 다음과가튼 聲明을發表하엿다
余는武器禁輸條項撤廢가 所謂中立法이란것에 根本的變化를齎來한것을 充分히 認識하는者이다 그러나 余가從來恒常述하여온바와가치 米國國民의가장 神聖한義務는 合衆國의保障과 平和維持 達成이다 余는本法의 成立을機會로하여 거듭如上의 努力을將來에도 繼續하리라는것을 反復하여 强調한다 余는新中立法이 이事業에對하여 크게貢獻할것을 確信하고 滿足히생각하고잇다 (寫眞은헐國務長官)

### 獨、諾威에抗議
#### 프린트號措置事件

【오슬로四日發同盟】씨티、오프、프린트號에對한 諾威政府의 措置는新紛糾를 惹起치나안흘까고 憂慮되고잇든中 果然 獨逸政府는 右에對하여 四日 諾威外務省에 對하여 嚴重抗議를 提出하엿다 그러나 諾威當局은 右는國際規約에基한 當然한措置라고 右抗議를 拒否할것으로보인다

### 少數民族에自治
#### 在羅國露西亞

【부카레스트四日發同盟】羅馬尼亞首相 아르게세사노氏는 國內少數民族問題解決을 促進하는見地에서 露西亞少數民族에 對하여도 他少數民族과 同樣文化的 經濟的自治를 許與키로되여 四日右에關한 法令을 發表하엿다

### 伊、勃通商協定調印

【소피아四日發同盟】伊太利政府는 過般來勃牙利政府와 通商協定締結을 交涉中이든바 最近兩國政府間에 意見一致를보아 四日소피아에서 伊太利勃牙利通商協定正式調印을行하엿다

### 英國防公債

【倫敦四日發同盟】英國政府는過般來二億五千萬磅에 達하는 新國防公債發行을 考慮中이든바 그發行에 關한決議案을 오는七日下院에 提出키로되엿다 右決議案은 八日議會通過를 보게될터인바 政府는 公債發行開始의 適當한 時期를 決定할때까지는 新公債利子發行額及新公債에 關한 所要事項을 全然發表하지안흘것이다

### 世界迴天
#### 米穀國家管理

農林省에서는 戰時食糧을確保하고 米價의適正을期하고저 趣米 그根本對策을 考究해오던바 酒井農相은 二日閣議에서 米의 國家管理에關한 具體的事項을 披瀝、그承認을 어덧다 于先十一月中旬부터 管外搬出米、外地米外米等의 國家管理를하여 政府의 充實을기다려 全面的 國家管理를 斷行키로되엇는데 이措置는 文字그대로 劃期的政策으로서 從來의 自由主義的 取引에서 國

### 野村、그루會見

日米通商條約廢棄以來 日米交涉은 兩國에잇어서 現下의 重大課題의 하나인바 日米國交調整을爲한 第一步로서 四日그루米大使는 野村外相을 訪問하여 日米兩國의 關係에 對하여 會談하엿는데 野村外相은 我方의 立場을 說明하고 米國側의 要求하는 事項을 聽取하엿다 我方의 事變處理에 對한 方針을 說明하고 第一回會談을 마치엇다

### 蘇聯對外政策闡明

蘇聯最高會議의 三十一日夜 몰로토프人民委員長은 歐洲大戰에 對한 蘇聯의 外交方針을 闡明하엿는데 日蘇關係에 對하여서도 言及하엿다

### 伊太利內閣改造

伊太利政府는 파시스트伊太利 建國以來空前의 大改造를 三十一日突然發表하엿다

### 伊、希友好條約

伊太利希臘兩國政府는 얼마前부터 友好條約締結에關하여 折衝해오든바 希臘政府는二日 兩國間에 平和維持에關한文書를交換한 것이다

# 共軍의動向警戒
## 蔣、西北諸省防衛策樹立

【香港四日發同盟】國共關係는 惡化를 比하여 黃河北方地域 特히西部山西及北部陝西의 共產軍의移動에對하여 對策을 考究中이던 蔣介石은 蘭州를中心한 甘肅 寧夏 西安 洛陽等要地에 잇는 陝西 寧夏의 西北三省及湖南을 包含한 四省의共同防衛策樹立을 決定하엿다 甘肅省主席 朱紹良 西安行營主任 蔣鼎文 湖南省主席 薛岳 寧夏省主席 馬鴻逵에게 共同防衛를指示하고 共產第八路軍의 動向에 對하여 嚴重警戒하도록 命令을發하엿다고한다 그리고 目下 共產軍은 晉冀察 北部陝西로 集結中이라고한다 朱德이 毛澤東에 代身하여 副總司令을 代行하고 그主力部隊는 西安、蘭州公路에 沿하여 蘭州로向하고잇다 一方共產軍의 動向은 아직 詳細히 判明되지안흐나 西方으로移動하여 甘肅省 寧夏省境으로集結할것으로보인다

### 米、新中立法과 支那事變과는無關

【華盛頓四日發同盟】新中立法의 支那事變에 對한 關係如何는 各方面으로부터 注目되어잇는바 이에對하여 當地消息通은 新中立法은 거의 支那事變과는 無關係하다고 如左히 述하엿다
新中立法은 日支紛爭을 考慮에 넣지안코 歐洲新事態에 適合하도록 立案된것 이라는것은 公然히 發表되지 안햇스나 政界一般이 認定하는바이다 무론 日支紛爭에 對하여는 米國에서는 多少間解的인것으로 看做되어 『道義的禁輸』와가튼 政府的措置로써 充分히 對策을 講究할수잇다고 하는때문이다 萬一日本이 對支宣戰을 布告하엿다고 하여도 中立法을 發動할것이냐 아니냐에는 大統領乃至 議會의 決定을 기다리지 안흘수업슬것이다

# 敵機二十臺擊墜破
## 四川奧地飛行場을急襲

【○○基地四日發同盟】오래간만에 成都의大爆擊을 決行한我無敵荒鷲의 二編隊는 敵機三十機擊破의 記錄的大成果를 齎來하엿다 即四日午後一時부터 成都北方鳳凰山飛行場을 急襲한 奧田大佐引率○○機는 激擊코저 떠오른E一五、同一六、新소크데보친 各型戰鬪機 三十數機와 高角砲火의 妨害를 무릅쓰고 巨彈을 飛行場內에 퍼부어 地上大型機九機、戰鬪機六 乃至八機를 爆破 南側燃料庫에 大火災를 일으키고 다시 空中戰에서 成都上空及 遂寧附近에서 敵戰機를確實히擊墜、그리고 宮崎少佐가引率한○○機는 午後一時二十分頃 成都西南의 溫江飛行場도初空襲、唐 嚴해하는 敵機群을 내려다보며 場內에 全彈을 命中케한後 미처 逃亡하지못한 大型機三、小型機六 乃至十數機를爆破 同飛行場側燃料庫에 火災를일으켜黑煙이 沖天함을 確認하고 兩隊無事히 基地에歸還하엿다

### 南陽益陽爆擊

【上海四日發同盟】艦隊報道部十一月四日午後四時發表 昨三日海軍航空隊의 精銳는 河南湖南兩省의 敵重要據點인 南陽(河南省)益陽(湖南省)에서 偵察攻擊을 實施하여 同地軍事施設群에 有効한爆擊을 敢行하여 各各甚大한 損害를준後全機基地에歸着하엿다

### 第四戰區參謀長 蔣光鼐辭任

【香港四日發同盟】紹關來電에依하면 第四戰區參謀長 蔣光鼐은 最近辭任하엿는데 後任으로는 徐景唐等이 候補가되어잇는데 徐가 가장有力視되고잇다

### 航空潛艦大擴張案 米上院에提出

【華盛頓二日發同盟】歐洲大戰勃發은 米國의 軍擴熱에 拍車를加하엿는바 此機를타서 하버共和黨上院議員은 一日總額三億二千萬弗에 達하는 尨大한 航空及潛水艦基地建設案을 上院에 提出하엿다 同法案은 알라스카로부터 布哇、파나마、포ㅡ트리코、米國本土 東西兩海岸에 亘하여 三十餘航空、潛水艦基地를 新設하려는것으로 米國臨時議會가 一兩日中에 閉會되려는때이므로 會期中에 議題에 올으기는 어려우리라고한다

### 聯盟總會中止

【주네브四日發同盟】一九三九年度國際聯盟總會는 四日주네브에서 開催豫定이든바 突然中止로 되엿다 中止理由에對하여 聯盟當局에서는『微妙한現下國際情勢에鑑하여 議題에 올려잇지안흔 問題로 討議가妨害될을 念慮한 때문이다』라고 述하엿다 今次總會에서 協議될 豫定이던 聯盟會議의討議案 其他問題는 聯盟總會 又는理事會를 招集치안코 他方法으로 解決키로되엿다

### 日曜氣配
【大阪電話商通】
株式 依然한 歐洲情勢의 不安과 昨日東地의 下落을보고 氣勢不振이어서 氣配도低調
大新 八〇五〇
東新 一五二二〇
鐘紡 一七六九〇
滿業 八一九〇
鐘新 二一五〇〇
絹布 不變

### 本社參觀 (五日)
▲全北井邑郡泰仁公立尋常小學校生徒五十七名引率者 佐藤寅正氏

### 八面鋒
◇歐洲의 火藥庫라는 빨칸、小弱國이 中立協商을 企圖。
◇이와가치 참으로 火藥庫가 變하여 安全瓶이 된다면 幸。
◇米中立法 四日發動、루大統領은 得意萬丈。
◇發動되기前부터 軍需品注文이 十億弗以上이라고、
◇이黃金雨를 目標한것이 元來中立法의 窮極目的。
◇그러나 米國은 英佛의 軍需品製造所化。이곳에 米의 中立性이 危險。
◇中立法의 發動으로 中立性이 膨脹化、이것이 世態요人情임에야 維怨維咨。
◇佛伊國境에 伊軍協力을 劃策하는 現狀인가。
◇所謂伊總 東奔西走 하면서 어련 妙案을 언제 생각햇나、
日氣가 차가는데 火災豫防에 寸時라도 放心은 禁物。

今日本紙四面

젖不足
애기는반드시母乳로기릅시요 牛乳미음等으로기르는애기는몸이허약하고 弱하야죽기쉽습니다 젖이안나는분은 젖이잘나오는說明書를無代로보내드림니다
분은葉書로大阪市西成區三日路町三〇大阪母乳硏究所에기별하시요 絶對確實히젖이잘나옵니다

朝報案內

女事務員採用 二十歲까지高級卒業者本人來談 京城本町四丁目 三四(大通北側) 八千代商會營業所

タイピスト生徒募集 期間卒業就職斡旋 タイプ印字機文字練習無料 京城鍾路三丁目(永保ビル)中央タイピスト養成所

乳母求합 年齡二十四才乃至三十才位乳量充分한者 全羅道出身者限 京城府明倫町一丁目市田郁二

社員募集 外務班長 男子二名 社員 男女各三名 (努力家歡迎) 希望者ハ履歷書持參 京城府永樂町二丁目五六 (第一生命保險) 板谷生命朝鮮支店

給仕採用 年齡十四歲以上小學校卒業以上者、保證人ヲ要ス 希望者ハ履歷書持參 (但市內居住者ニ限ル) 京城黃金町二丁目五三 愛國生命保險 京城出張所

樺太廳初期捕獲 海狗腎直接配給
一人一具以上註文에는不應함
國際的實獸海狗(膃肭臍)의腎과睪丸이 自故로 腎氣補精과五勞七傷에 靈效가잇다는것은 이미天下周知의事實이다。
그러나 實獸海狗는 日本領樺太 米領프히비로프 露領콤만들스키ㅡ群島等을 그三大蕃殖地로삼고잇스며 關係諸國間에는明治四十五年에『膃肭臍繁殖保護條約』이 締結되어任意의 捕獲이 嚴禁되고 다만樺太廳의손으로써 極히小數의海狗가每年一定期間ㅡ五月로부터九月까지의 四五個月동안에捕獲되는것이다
樺太廳에서는 最初來島한때부터 一個月內外에捕獲한海狗의腎을 一等品 그後의것을 二、三等品으로定하고잇는데
그理由는繁殖活動을 開始한初期와 中期 末期 後期等時期에따라 그根力에 各各天壤之差가잇서서 그効驗에도 큰影響을 밋치는까닭이다。
從來 樺太廳에서 捕獲한 海狗의腎과 睪丸中高級品…即初期捕獲品은 主로中國市場 特히 楊子江上流地方에 輸出되엿스나 事變發生以後中國市場에 輸出이杜絶되엿스므로 이稀貴한高級品의一部를 國內에서도 配給하게되는바 配給할個數에 制限이잇스므로 申込順으로 直接配給케되엿다
(一人一具以上申込에는 不應하고 先着順으로 代金은 振替東京四六一一〇番 海狗腎配給所로 拂入할事 但送料는先送者에게限하여 代金引換도取扱함)
▼樺太廳初期捕獲海狗腎及睪丸 一等品以外는取扱치안함 定價二十圓 荷造送料六十二錢
東京市神田區小川町三ノ一〇
樺太廳捕獲 海狗腎配給所
振替東京四六一一〇番 電話(25)一一五番

# 京城府 新規事業"總停止"?

## 國費、道費補助絶望으로 府豫算編成에 一大混亂未免

## 三地區區劃整理만은 別途로 貫徹方針

경성부의 신년도신규사업예산 총액은 일천이백여만원에 달하엿스나 그중 국비 도비의 보조가 절망상태에 빠진 사업이 만허되엿스므로 신년도신규계획사업중 신규안건의 돈이 안들고 또 설혹 돈이 들더라도 곳 도로 투입되어 남을수 잇는 약간의 돈을제하고는 부족이 충당되지 안을수업게되어 부예산편성에잇서 대혼란을 일으키고잇다 즉 부당국의최초의 예상으로는 신규총액 일천이백만원중의 반액은 국비와도비에서 보조를 바들작정이엇던것이 현시하의긴축예산으로 보조가 가망이업슬뿐아니라 설혹 기채로써 충당해보려고해도 자금통제관계로 이것도 또한 못되어 지로 고교(高橋)부윤을 중심으로 각과제출예산안에 대한 근본적재사정(査定)을 개시하엿다 사정은 느저도 이달안으로 끗날모양인데 부당국의 의향으로는 보조를 못바드는 한이잇더라도 공덕(孔德)신당(新堂)청량리(淸凉里)세지구의 구역정리와 정비인주택난완화를위한 부영분양주택(府營分讓住宅)의 예산등 몃가지만은 별도(別途)기채의 방법에의해서라도 기어히 실행시킬방침으로서 여기필요한 자재(資材)를 순조롭게 손에너흘수잇게 하기위하여서 총독부에교섭중이다 따라서 부민의흥미잇는화제거리로 되어잇는 남대문지하도로 부민 보건소등 다수사업은 자연유산되고 말게되엿다 그리고 총독부의 공사[illegible] 경계획은 자재관계로 철근콩크리트화 [illegible] 별로 고치지안흐면 [illegible] 운인지도 영산전체에 [illegible] 는 기정계획대로 나갈터이다

# 各地의 長斫滯貨

## 府內一年間需給은 充分

## 品貫宣傳은 商人側弄奸所致

지금 경기도산림과에서 조사협의중인 경기도의 장작공정가격은 이것이 장차전조선의 표준이 될것이니만치 전조선에서 모인 수만흔참고자료로 신중한 토의를 거듭하는중이다 그런데 현재 청량리정(淸凉里町)과 마포(麻浦)에잇는 장작시장에서는 공정가격이 발표되면 현시가보다 다 헐하리라는생각으로 아프로 얼마안가면 장작이업서서 갑시 뛰다고하며 부당한이익을 보고잇스나 산림과의조사로는 경성으로 상품을보내는산개도에 현재 벌목을하여 장작을만들어노흔것만하여도 경성에서 이년간 쓸수잇스리만치 넉넉히잇다 즉 이미 장작이되어 서울로보낼예정이 되어잇는것은 경원선(京元線)에 오천사백차 경부선(京釜線)에 삼천삼백차 기타삼천삼백차등 약일만이천차나되는데 호남선(湖南線)방면에는 재작년에 만든장작이 아직 일천오백차나 싸혀잇는 현상이다 이상 일만이천차의장작은 무게가 약육천만관으로 일년간 경성에서소비하는 장작삼천만관의 갑절이나 되어 철도수송만 원활히된다면 장작기근은 완전히 해소될것으로 철도국의 적극적원조가 요망되고잇다

# 八十歲以上高齡者 一千五百名招待

府主催

家庭報國日敬老會開催

오는 칠일부터 국민정신작흥주간이 시작되는데 주간중제오일 국민심신단련일은 가정보국일이므로 경성부에서는 이날을 뜻잇게보내기위하여서 부내각교화단체 교화구(敎化區)와의 공동주최로 경로회(敬老會)를개최하여 경로사상을 고취하기로되엿다.

경로회에 초대를 바들유자격자는 팔십세이상의 고령자에한하기로 되어잇는데 부당국의조사에 의하면 현재부내에 사는 팔십세이상의 고령자는 지난시월말현재로 도화정(桃花町)오백이십구번지 강씨(姜氏)([illegible])와신수정(新水町)삼백이십칠번지 이씨(李氏)([illegible])이상두분다여자 이하 총수일천오백명에 달하는데 이날 열릴경로회의 이채잇는 성황이야말로 상상할만하다

# "닥처온겨울의 집을내쫏다니"

京崇町住民아낙네들이 警察에家主의沒人情을呼訴

엄동설한을앞두고 경성부의주택난은 날로심각하여 가는판인데 여기에 자기가사는집이 너무말탄다고 내노라고 십여년이나살고잇든 차가인들을 상대로 명도신청을하여 가처분까지한 가주가잇다 월일오후한시쯤 부내동대문서에는 동숭정(東崇町)백삼십번지의오호 장련송(張連松)([illegible])의안해 김씨(金氏)를 선두로 동번지에사는 여인삼십여명이 몰려와 남부전정주위지는데 집을내노라니 이일을어찌하면 조흐냐하고 호소하여왓다 이제 그들의 말을들어보면 다음과갓다 동숭정(東崇町)백삼십번지에잇든 삼십칠호는 원래동일은행(東一銀行)의소유이엇든데 지난정월십육일에 계동정(桂洞町)에사는 윤봉기(尹鳳基)([illegible])에게로 넘어갓다 그런것이 또 어느새인지차가인들도 모르는사이에 종로정사는 신이섭(申[illegible])에게로넘어가고 또다시 전기삼십칠호중 사,오,륙,칠호대제만은 연건정(蓮建町)십오번지 정갑순(鄭甲順)([illegible])에게 분할하여 팔앗다한다 그러나 이것을 차가인들은 전연몰랏는데 요며칠전에 돌연 재판소로부터 명도통지가 와닷든것이다 이에놀란 차가인 여섯가구는 곳 새집주인인 정갑순을차자보고 옴겨울때 나게 하여달라고 애걸하엿스나 무가내라고도지안흔편이더러 남아잇는 삼십오호의 집주인들도 전갑순의 본을바다 명도신청을 할모양이라한다 이동숭정은 빈촌으로 백삼십번지 삼십칠호에는일호에 가구가 살며 대개가 십년이넘씩이나 아무말업시 살아온사람들로서 대부분이 학생을 하숙시키고잇스므로 전식솔은 사백여명이나된다고한다

# 警察案內所에도 反映된"住宅受難"

## 十月中取扱件數、一千十五件

경성삼월(三越)지점과 화신(和信)내에 설치된 두경찰안내소(案內所)에서 시월중에 가옥대차와 [illegible] 취급한 안내상담은 일천십오건으로 구월달에비하여 훨씬증가되엇는데 이내용을 보면 [illegible] 일백열네건 가옥대차가 일백열육건 [illegible] 백세건 고소 고발이 쉬흔두건의 순서인데 제일눈에 띄우는것은 주택난 대차요 지난 시월이십일부터 시행된 지대와 집세의 통제령에 관련된것으로 집주인 측으로부터는 상대자가 승낙한 경우에는 집세를 올려도 조흐냐는 것과 집을빌린 측에서는 시월십팔일이후에 올려바든 [illegible] 이나 [illegible]

# 라디오激增

시국판계와 특히 금년은 구라파에 동란이버러지판계로 라디오를 이용하는사람의 수효가 엄청나게늘어 시월말현재의 체신국조사에의하면 전조선 라디오청취시설자수는 십사만이천삼백사십칠명으로 전년동기에 비해서 일만구천삼백팔십육명 즉 이만명가까운 격증을 보여주고 잇다 시월에한달동안에늘어난 것만이 일천육백칠십칠명이 늘어 일본내지의 청취자의비률에 비하면 조선은 아직 [illegible] 그러고 우에적은시월말현재의 청취자중에서 [illegible]

전차철로의 침목과기차침목의 상하는것을 비하여본다면 기차보다도 전차침목이 훨씬덜상하므로 이것에대하여 철도섬에서 연구하여본결과 극히적은전류를 통해두면 재목이 절대로 썩지안코 영구히 쓸수잇는것이 판명되엿다 이것은단지 철도침목뿐이아니라 어떤재목에든지 효력이잇는것이다 이연구는 철도국대신판방연구소의 복부정일(服部定一)전촌중(田村隆)두 기사가 연구해낸것으로 일정한온도의공기중에서 똑가튼 재목에다 여러가지 전류를통해보가 [illegible] 수록 [illegible] [illegible] 쿄마이(○、六)내지"암페아"와 오십 "볼트"(전도의、전압)를 통하면 며칠안되어 재복에 부러서 부식하던균이 생장을 그치고 할일 이지나면 완전히죽어 버리는것이 확인되엿다 이것은 전류가재목에서 [illegible] 키어 균을 [illegible] 궤해버리는 때문에 균은자연히 말라죽는것이라고 인정되는데전체의 구할구분은 균에의하는것이므로 비록마저 풍화를한다던

# 電流로木材防腐

## 鐵道枕木은勿論、一般建築에有効하다

## 木材王國·日本科學의凱歌!

[illegible] 가해충의 침식은거의 문제가되지안는다 따라서 균만속으면목재는 훨씬 보조이되는것이다 각가정에서도 전등선을 이용하여 가옥의시대에 전류를통하여 두면 "공크리—트"보다 든든한 집에 사는셈이된다

# 鐵道從業員

## 防空講習會

경성철도국방공본부에서는 경성철도사무소및 개량사무소관내의 각종업원에게 방공(防空)사상을 보급하고자 이십사단사령부원과 총독부방공과원을 청하여다가오는 일부터 사일간까지 방공강습회를 열기로되엿다 장소는 개성(開城)신막(新幕)철원(鐵原)이천(二川)천안(天安)등각처이다

# 총각의 設計

수원군성남면 문화리(水原郡城南面文化里)김종원(金宗源)([illegible])은 [illegible] 근처에사는 주경이(朱敬伊)([illegible])와 약혼을하고시업일걸로 결혼을하기로하엿섯는데 집이너무가난하여 친구들과 국수

# 山陽線開通

【[illegible]】 [illegible] 사일오후 두시 오연하[illegible] 사양선(山陽線)주방(周防)부천 (富田)덕산(德山)사히의선은그 날오후에시부터 개통되어일 오전여섯시 이[illegible] 개통되엇다

[illegible] 한그루 번번히 나누지못하엿스나 서울로돌아와서 도처집을 시작하엿 다 그리하여 이일밤에는 부내 원정(元町)이정목 어느학가게에 들어가 밖에[illegible] 물건을훔처내다가 원은 [illegible] 하는이에게 [illegible] 마치고와서 장에[illegible] 노아두었고 해[illegible] 하고잇스나 초 하루밤에는 창성정(昌成町)[illegible] 목 어느 [illegible] 에서 고기[illegible] 훔치것이잇서 아직[illegible]지못하고 잇다

# 護送途中의犯人

## 列車에서飛降即死

## 追擊飛降한巡査도重傷危篤

평양(平壤)선교(船橋)경찰서산 기사(山崎)[illegible] 순사는 그저로 부터의 사기수배범인인 김경도(金敬道)를 부산서(釜山署)에서 인게바더서 봉천(奉天)으로가는 사십팔열차를 타고부산을 떠나 평양으로 호송하던중 오일오전 네시사십분 게동역(桂東驛)(黃海道)을 출발하여 얼마안되는 지점에서 범인은 변소에가는척 하다가 갑자기 열차로부터 뛰어내려 도망을하려고하엿다 이것을본 산기순사도 용감히범인의뒤를 따라 그열차로부터 뛰어 내렷는데 범인은 뇌진탕을이르켜 그자리에서 즉사하고 산기순사는 중상을입엇다 또한가지 오전 곳(申溪)순사의 급보로 산기순사는 사리원(沙里院)도립병원에수용하엿는데 생명이 위독하다

# 災地에보내는童心

## 德壽小學四年生少女代表가本社를차저와

## "벙어리"에든돈六圓각수블럽어논美談!

부내정동(貞洞) 덕수공립심상고등소학교(德壽公立尋常高等小學校)에서 전부터 전교각학년에 인교단련(忍苦鍛鍊) 신애협력(親愛協力) 근검력행(勤儉力行) 감은봉사(感恩奉仕)등 네반(班)으로 나누어 시국인식의철저를 꾀하여오든중인데 그와 교사곽변사조(여자) 대표아홉명은 사일오후세시쯤 본사를차자 와 푼푼이모아 너흔 벙어리를 내노코 한해구제금에 보내달라고하여 보는사람으로하여금 감격케하엿다 그런데 그귀속그고 도 깨끗한벙어리속에서 나오는 돈은 전부 육원칠십칠전이며 이 돈을가지고온 기특한 어린이들의 대표는 아래와갓다

이귀영(李貴榮)(二) 주궁혜(朱宮惠)(二) 성순희(成淳姬)(二) 윤경자(尹吉子)(二) 이경애(李英愛)(二) 이인숙(李仁淑)(二) 김복순(金福順)(二) 정순자(鄭順子)(二)

# 다이야再製業

## 組合을結成

자동차 다이야의원료절약을겸하여 그제조업의개량을 꾀하며 원료고무의 공동구입을하고 배급통제하기위하여 전조선자동차"다이야"수리업자를 한덩어리로뭉치어 전조선"다이야"재제업조합을 결성하기로되어 오는팔일 부내부민관에서 그창립총회를열기로되엿다

# 家庭報國日에

## 團體淨化奉仕

오는 칠일 국민정신작흥주간

京城食堂組合

警備慰問獻金

경성식당조합(京城食堂組合)에서는 겨울철을압두고 국경경비경찰판에대한 위문금으로 금백원을 조합대표자 북길병지랑(本吉兵治郎)씨가 이일경무국을 차저가서 기탁하엿다

# 思想報國聯盟員

## 四十名內地視察

사상보국연맹원사십명은 조선보호관찰소장대리 행상(行森)검사가 인솔하고 구일 경성을떠나 두주일동안에정으로 동경방면근 기일대를 시찰하기로되엿다

◀이번한재가 엄마나 참혹하엿다는것은 이미 새삼스러이 말할필요조차업거니와 이번 한재로 구제금이될필요는 백만원의구제금이라든다 ...... 신상한 알고보면 알고남은 제금이것보다 구호(救護)를 필요로하는 인원은 도민(道民)이 다 ◀크게는 이기적이나 적국에 비교하면 둘 적이 드러나는 대로 ◀이번기 어려운 합심이 ◀합 제와해...

齒科金銀 X光線科 金山草梁入口 金昌齒科 電一六七

하여 발로되는 동포의 사랑은 겨우 오륙만원어치밧게 되지가는다는 말이나 ◀아직 모집안한이 두달쯤 남엇스니 어느새타한임이 아님것도 하다만은 정이 끝닐무렵에도 오지경이엇는데 차출 무리어가려는 이판 국에 아모도 지금만큼이나 모이면 곰곰하다할까 무슨 재주로 백만원예정액을 채울주 잇슬는지 궁금할 나위도 업슬하다 ◀솔직히로 연명하는 동포들의 여한수감하을 하루의유흥을 라진수입을선선히 내놀마음이요 터케도 서로업대서야 ...... 창바람는법관에 호사스런곳 외로고 슬폰일이다

◀十一月六日月曜日 舊九月二十五日 ◀己未 ◀日出午前七時十七分 ◀日南中午後零時四十分 ◀日入午後五時三十二分 ◀月出午前十時三十二分 ◀月入午後十時十一分 ◀滿潮午前一時五分 ◀月入午後一時二十二分 ◀滿潮午前—午後零時十分

羊毛皮卸夷 防寒靴裏用도有함 清津·和信皮革店

# 日本紙幣密輸團

## 指名手配로搜査

거야의 일본지페를 북지에밀수출하여다 그차액(差額)을 이익보려는 계획이 발각되엇다 오일아침 경성부내 각경찰서에는 산동성(山東省)신의주(新義州)경찰서로부터 지명수배가 잇섯는데 그내용은 아래와갓다 본적 화가산현 해초군남겸조(和歌山縣海草郡[illegible]村)에 두고현재 북경내사심오보국사대정(北京內四區[illegible]寺大町)구십이번지에서 토포업을하는 산기장지조(山崎長之助)(三)와 그의처고시마(三)[illegible] 북경서대삼구(北京西大三區)에서 요리점주인 도전원차랑(稻田原次郎)(三)등 세사람은 지난달이십일경 자기집을떠나 경성으로 떠난것으로 그들은 폐를 북지로밀수하려는 협의가농후하다 내사한바에의하면 일본권과 조선은행권을 각각 만원씩 이만원을 밀수출해갈계획인듯하다는것이다

天氣豫報

**概況** 高氣壓은 朝鮮으로부터 黃海及西日本에 擴大하고 低氣壓은 靑島附近의 東海上에 잇다 滿洲朝鮮及北支那一帶는 개이고 本州는 曇勝不定이다 裏日本及東北地方以北은 曇天小雨가잇고 朝鮮內氣溫은 例年에比하여 同二度內外高다

**豫報** 은풍받은개이고 한때 흐리다 내일은 개엇다 흐렷다한다

| | | |
|---|---|---|
| 四日 | 最高 | 十六度二 |
| 同 | 最低 | 七度二 |
| 今朝 | 最低 | 四度三 |
| 同 | 正午 | 十四度五 |

# 綜合蹴球小學團

# 進興優勝

## 中東軍決勝에

朝鮮蹴球協會主催 第二十回全朝鮮綜合蹴球選手權大會 第四日은 五日 午前十時五十五分부터 京城運動場에서 舉行되엇는데 이날까지 의예선은다음과갓다

【小學團決勝】

進興3(1—2、1—0)1普明

小學部 普明小學 對進興小學決勝은 五日午前十時五十五分부터 ...

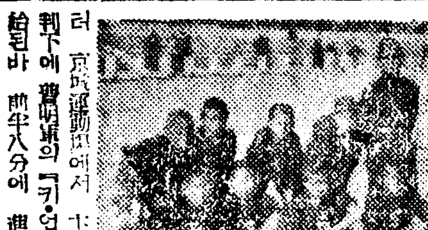

京城運動場에서 十一時부터 審判下에 普明軍의『킥-업프』로開始된바 前半八分에 進興軍의 C F金鉉益의『크린·숫』으로一點

# 平壤體協主催 短距離마라손 一着李永煥

【平南支社發】 平壤府體育協會主催 西朝鮮短距離마라손(平壤府廳—美林往復三〇키로)은 豫定대로 三日午後一時 擧行하엿는바 一般部와學生部의 入賞者는 다음과갓다

一般部
一着 李永煥 二時間三十分二十秒
二着 李龍洙 二時間三十一分三十五秒
三着 姜德勳 四着 金德順

學生部
一着 金德亮(光中)二時間三十分四十秒 二着 金錫順(安州中)二時間三十分四十秒 三着 金基俊(崇商) 四着 金昌福(二中) 五着 朴養培(三中) 六着 金永福(順安義明)

# 慶應을이겻다

## 毛君의靈과함께

成興蹴球李裕瀅君談

이번 우리의 優勝은 各方面人士들의 熱烈한 應援에 힘입엇음과 本社를 通하여 널리 感謝의 뜻을 表하여주세요 지난달 廿四日 우리蹴球團 初代의 主將이던 毛君을 [illegible] 지금 [illegible] 靈前을 압세우고 이番對戰에 臨하엿는데 金氏가 必勝을 期하고 잇섯습니다만치 團結力은 增强하여 慶應應援을 이겻습니다 게임에 對한經過는 [illegible] 蹴球界諸位에게 報告하겟습니다

# 咸興蹴球團凱旋

## 神宮外苑의覇者

## 陸上、高專庭球、籠庭等歸京

## 驛頭에盛大한歡迎陣

스포츠뉴스

[illegible] 스포—츠朝鮮의 榮光을 빗내고 東京서열린 第十回明治神宮國民體育大會에出場하여 우리의 傳統과 實力을 마음것 發揮하고 돌아온 朝鮮代表 選手들 中咸興蹴球團一行은 四日 밤 咸南東等地에 凱旋 又 男子陸上選手와 [illegible] 二位를 占領한 高等庭球選手、三位에入賞한 籠庭球選手[illegible] 列車로 오오十五分 京城驛着 [illegible] 一時廿五分 京城驛着 [illegible] [illegible] 에 京城에 到着 [illegible]

[illegible] 到着한 選手團一行은 [illegible] 驛頭에 [illegible] 市民들의 熱烈한 歡迎을 [illegible]

# 明會式擧行

## 吳君이聖火를옴겨

## 梅澤總監談

"이기기위하야 하는것이다"는말은 우리의 합[illegible]...

中東2(2—0、0—0)0中央

中學部 中東對中央 準決勝戰은 五日午前... 

普成5(3—0、2—2)2培材

培材對普成 準決勝戰은 五日午後二時부터 ...

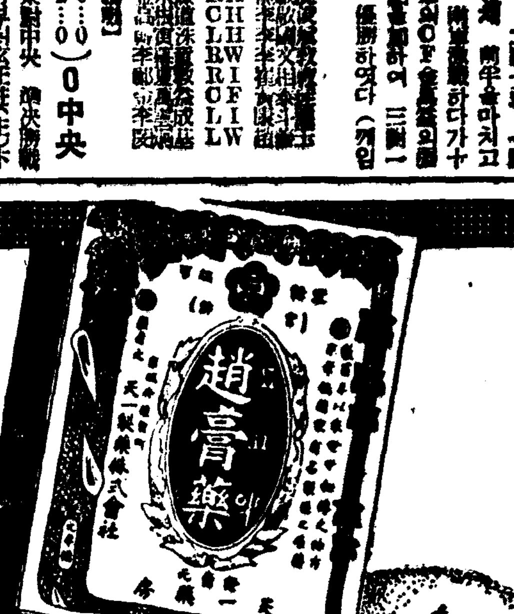

腫症仙藥 趙膏藥

定價(拾錢 貳拾錢)

主治効能

諸般癰癤(모든음 종기) 諸般瘰腫
乳腫(유종) 痰腫(담종)
結核(결핵) 疔腫(정지)
久瘡(구창) 落傷(낙상)
瘀血(어혈) 肩臂(견비)
腰痛(요통)其他無名腫毒等

趙膏藥의獨特한作用

消炎作用 趙膏藥을 腫處患部에 貼付하면 周圍의炎症을消下식히며 患部의組織을 適當히刺戟하야 細胞의活動을 回復합니다

鎭痛作用 炎症으로因한 腫脹을弛緩식힘으로 自然鎭痛이되고 化膿을막으며 灼熱及充血과擴張을 除去합니다

吸收作用 趙膏藥은 如何한化膿作腫이되여 膿汁等이되엿드라도 滲出物의吸收를促하여 治療를速히합니다

消毒作用 切傷打傷가든 皮膚面이 破壞된患部에貼付하면 侵入을 防止하고 傷面의黴菌을 撲滅하고 惡性肉芽를 破壞하고 新生肉芽를 誘起합니다

殺菌作用 濕疹가든寄生性皮膚病에는 寄生菌의活動을阻止且撲滅식히는 作用이 有합니다

吸收作用 打撲傷捻挫等의 疾患이잇는 炎症皮膚面에貼付하면 病處의組織細胞를 直接刺戟합니다

鎭靜作用 腰痛과가튼 神經系統의病部의皮膚에貼付하면 皮膚面으로부터吸收하여 그患部의 細胞에適當히 刺戟을주어 疼痛其他의病的障害를 除去합니다

製造元 天一製藥株式會社
發賣元 天一藥房
振替京城一九八四三番

ロクミン

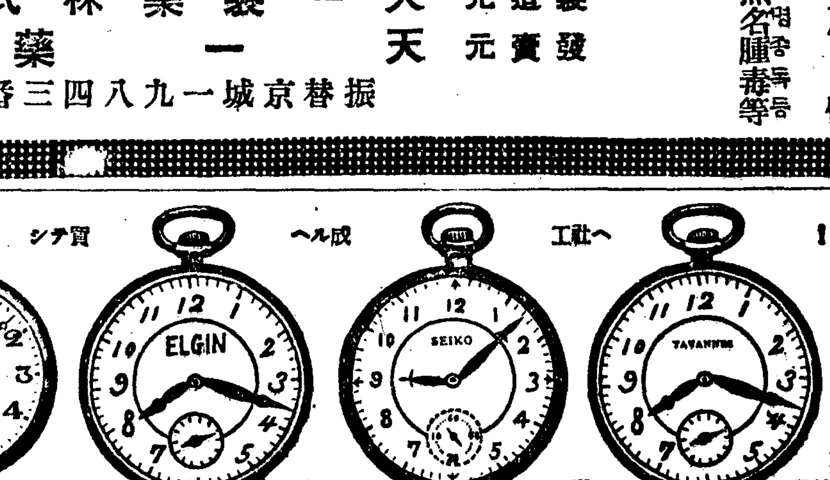

S.K

時計へ安心 シテ買 ヘ成 工社へ

(1)シーマタバン七石入 金一八、五〇
(2)シーマタバン七石入 金二三、七五
(3)タバンシーマ十石入 金二七、〇〇
(4)タバンシーマ十石入 金三五、〇〇
(5)エムバ 七石入 金一五、〇〇
(6)エムバ 七石入 金一八、〇〇
(7)スイス 十石入金 二三、〇〇
(8)スイス 十五石 金一九、〇〇
提米國製十六型保證付
(9)ウオルサーム 七石 金二七、〇〇
(10)ウオルサーム 七石 金三〇、〇〇
(11)ウオルサーム 七石 金三五、〇〇
(12)ウオルサーム 十五石 金四〇、八〇
(13)ウオルサーム 十五石 金四五、〇〇
(14)ウオルサーム 十七石 金六〇、〇〇
(15)ウオルサーム 十五石 金七五、〇〇
提米國製十八型鐵道專用保證付
(16)ウオルサーム 七石 金四七、〇〇
(17)ウオルサーム 七石 金五九、〇〇
(18)ウオルサーム 九石 金九九、〇〇
(19)ウオルサーム 廿一石 金一〇〇、〇〇
(20)ウオルサーム 廿三石 金二五五、〇〇
(21)ウオルサーム 廿三石 金一八五、〇〇
提精工舍製十八型鐵道用保證付
(21)セイコウシヤ 七石 金二六、〇〇
(22)セイコウシヤ 七石 金二八、〇〇
(23)セイコウシヤ 七石 金四一、〇〇
但シ圖ハ實物圖デス

東京市杉並區大宮三ノ七八三
セイコウシヤ營業所
振替東京一五七九四一番
振替東京一五一九四〇番

時計·쓰는顧客本位의成工社

朝鮮日報愛讀者에限하야 左記時計는 眞正保證品이니 十日間試用後 請求하시요 注文은前金 又는約束金 二割以上 安全한 振替東京一五七九四一番 セイコウシヤ 宛으로 ... 時計購入하실때에는 必히 信用할수잇는 時計商에서 購求하시요 ... 交換返金自由!

빗갈내는香油 조선머리에도조흔기름

クルミオイル (구루미오이루)

各百貨店化粧品店에잇슴

本舖 東京 クルミ商會

正二品實憲大夫海平 尹公英烈以宿患今月四日午後四時別世謹茲訃告

昭和十四年十一月四日
京城府安國町八番地 尹家護喪所

嗣子 尹[illegible] 孫 [illegible] 女 [illegible]

發靷 今月八日午前九時自宅
告別式 同日午前八時
下棺 同日午後二時
葬地 平壤郡[illegible]面[illegible]里先塋下

護喪 [illegible]
友人 [illegible]

# 正租公定價引上을 關係當局歷訪陳情

## (營口、盤山縣、海城縣의朝鮮農民代表蹶起) 奬勵金支拂一朔延期도力說

【奉天】 만주국정부에서지난시월 십일발표한 미곡관리법(米穀管理令)으로공표한 정조가(正租價)는 생산비에도 부족하는것으로 조선농민생활에 일대위협을주고있을뿐아니라 따라서 수십년간 영구(營口)를 짜내서 만주황무지를 개척한 공로자이며 일만지의 식량문제 해결에 대한 공헌이 있는 만주선농으로하여금 파고의 현시에있어서 생활 근거의 위기에 봉착하게되므로 이 농민들로 천만수천경영에 구환이상을 절망하고있는 조선농민의 사활문제가되어 있어서 공정가 발표이래 봉천을 비롯하야 전만각지의 조선농민은 수정을 절규하야 각만계당국에 진정코 선처를 요망하고있다한온 수차 무당 만내의 영구시(營口市) 반산현(盤山縣) 해성현(海城縣)에 거주하는 조선농민 농무계(農務契) 임원들은 실상대로 이공정가문제로 협의를 거듭하고 관계당국에 진정하기로하고 진정대표로 정재룡(鄭在龍) 정세현(鄭世賢) 강봉호(姜鳳浩) 사씨를 선출 파견키로되어 대표정씨는 지난일일 산업부농무사(農務司)와 흥농합작사부 대사만조선인회 중앙본부등 각요로당국을 역방하고 농민의 실정과 수정문제에 대하야 협동정가제에 대해서 특별한 고려를 요망하는동시에 위선 시월말일까지로 되어있는 일할오분(一割五分)의 장려금 기한만이라도 십일월말일까지 연장시켜달라고 하였다

# 鮮農의死活問題로 全滿에擴大氣勢

## 當局者의善處가緊切

일찍이 다시 지난이일에 봉천으로와서 봉천성공서와 협화회 본부를 방문하고 진정을 하였는데 봉천성공서와 협화회 본부에서도 중앙에 연락하여 선처를 요망하리라는바 동진정서의 내용은

今年度의 籾公定價格은 生産費와 其他諸物價와 比較考察할때 너무나 低廉하여 農民生活에 莫大한影響이 있는것으로 思料하므로 當局에 對하는 農民의 要請은 燎原의 火와가치 全滿各地에 擴大하고있스나 當地海城縣山營口一帶에 居住하는 遼河沿岸農民은 當局의 善處에 依하여 如斯한 妥當치안흔 籾價는 반드시 是正될것으로 確信하여 今日까지 오직 沈默을 지켜 自重하여와다 그런데 其後의 推移를 靜觀하건대 奬勵金의名目에 依하여 多少의 好轉은 보앗다고하여도 所謂 鳥足之血의 程度로 我等의 熱望는 依然히 엿볼수업고 거기에 또한 이 奬勵金도 十月末까지 밧게 交付하지안케 되엇는데 우리들의 南滿地方은 조금도 그恩典을 밧지 못하게되어서 我等은 더욱 窮境에 陷하게 되엇다 [illegible] 當局의 實情을 關係各機關에 呼訴하게된것은 참으로 遺憾千萬이다 이것이 我等의 死活問題이고 나아가서 重要한 사실고 일(其一)로

今般公定發表된 籾價十四圓九十一錢을 十九圓十四錢으로 引上하도록할것 (滿地는거의四等標準으로써 取扱되므로 四等標準으로할것)

이런것과 진정사항이(其二)로 奬勵金交附期間을 南滿地方에는 十一月末까지 延期하여 줄것

등의농민의 실정을 세밀히참작하여 진정서로되어잇스므로 정부로써도 재삼고려하는바가잇슬것으로 추측된다

# 物價統制의前衛 三市場을遂買收

## 廿二萬圓으로奉天市에서經營

【奉天】 봉천에만흔 봉천상소매시장(加茂、平臼、青葉)매수문제는 일용회사측의양보로 사영(私營)에서 공영(公營)으로 옮기어 시민의시장으로써 적지개선중에 잇던바 회사측의 무조건인데의하여 백팔십만의 각도로 전판하여 원만해결을보게되어 말썽만흔 세시장은 현안대로 완전히 시영(市營)으로되엇다 봉천시 당국에서는 물가공세를 억압하기위해 적정가격의 유지를기하여 금춘에 창립된 중앙도매시장(中央卸賣市場)을 병합하여 시내의 유력소매시장을 시영으로 하려고 지난칠월부터 추협 청엽 가각의 세시장의 매수를 기도하고 이소유자 송덕건물회사(松德建物會社)에 교섭중이던바 시에서는 삼십만원의 매수금에대하여 회사측은 일백칠십만원을 요구하게 되어 지금까지 결정을 보지못하고잇던중 여기에대하여 십일회(十日會)의 조정역할에의하여 회사측에서 양보하기로 되어 표충연일로 씨(飯合悅)씨가 시공서정시장(鄭市長) 및 송전부시장(松田副市長)을 방문하고 시민을위해서 무조건으로 시에 일임하겠다는 뜻을 말하였으므로 당국에서는 삼시장을 공정하게 평가하기로 결과 이십이만원으로 매수하기로 되었다

# 城津驛의失態

## 改札안코發車!

【城津】 대성진역의 시간무관심으로 함흥 행수천명의여객을 잔류하게된 사건에대한 여객들의 비난이 놉다 그럼에도 우선 요금을 예정대로 지난삼십일오 전열시사십분착 보통(?) 한열차를 기다리던 승객이 승차권을 가지고 개찰을 기다리엇스나 어떠케된일인지 개찰구의문이 열리지안하고 이제나 저제나하고 잇는동안에 발차 【벨】이 울리자 열차는 손님을 태우지안코 떠나버리엇 다고 한다 이러케되자 여러승객들은 역원의 실책을 말하자 역 원의 답변은 개찰을 하엿스나 호잡하여 알지못한것이라는 모호한 답변뿐 [illegible]

# 鰮漁에再次悲觀

## 來襲한鰮群突然潛跡

### 水溫이정어리廻游에不適當

【城津】 어항(漁港)과상항(商港)할것업시 함남이남의수백척(隻)의 건착선이 오래전부터 집결하고 잇스나 아직것신통한어획을 보지못하고 더욱이 선어기도 아프론하달기한바게 남겨두지 안하도모지 낙관을 허락치안는 정어리어업에 거듭비판재료만 겹처내고잇다!오래동안 흉어를계속한 선진만내 수일전뜻하지안은 『정어리떼』의 내습으로 풍어를암시하더니 그후어항부두에는 시치버린듯이 어획을 보지못하고잇는데에 사일선근해에 출어한 모건착선이 기리가 다섯자 무게 십여편이나 되는상어(鯊)를 자바내엇는데 이것은 수온(水溫)이 정어리회유에적당치 못한 증좌라하여 당업자들은더욱 실망하고잇다고한다

# 安東邑會開催

【安東】 경북안동읍에서는 거소 [illegible]

一、安東邑昭和十四年度安東邑歲入歲出追加更正決定

一、安東邑水道規則改定

但此規則은 十月의日부터 實行할터이라고한다

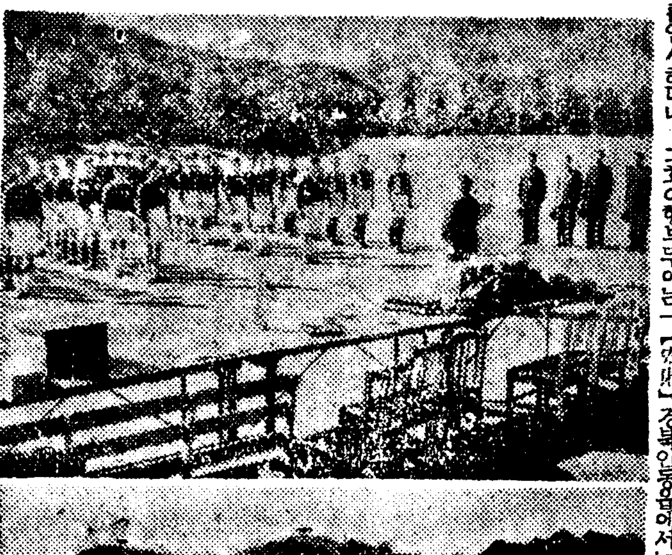

白熱된四醫專蹴球戰―(사진상은 선수입장식 하는 백열화한경기、記事는 五日夕刊 運動欄參照)

# 鍮紡에서買收한基地

# 中間利益만搾取

## 大田府民의輿論沸騰

【忠南支社發】 대전종방(鍮紡)유치문제에있서서 이를속진시키든시 만일종방사의 표방과가치 관장용수의 결립을밧자로대전진출를 중지하게된다면 과거에 부지로 매수한 토지들까도 환원시키라는문제가 부민간에 상당히고조되고 있다함은 기보한바어니와 이제 이에잇서 상세한 내용을 듯건대 최초 대전부와 상공회의소에서 동공장을 유치하기위하여 당시 가격에서 이할내지삼할의 저렴한가격을 지불하고 팔기안흐려는 지주를에게가 지바책으로 권유하고 심지어과 도한수단까지 써서 부내불정에 약칠만팔천여평을 매수하여 약이만평은 정지공사까지 실시하여 이미준공되엇스며 남은약 륙만평에 이만평가량의산(山)을 제하고서 남은사만여평에대하여 현시소작료를 시키고잇다 전기부지에대하여 종방회사에서는 지금까지 지세를 섭섭히납해오며 남은토지에대한수입은 전연판계치안음에도 불구하고 모 당국에서는 전기사만여평에 대한소작료 약이백석식을 증수하고잇는현상인데 이에잇서 일반 소작인들은 전기 도조(賭租)가 비싸다는이유로 종방진정해오 이 잇섯스나한동 호결과를 보지못하엿든데 최근에와서는 공장 유치의 미명아래 중간리익을착취하게되므로말미아마 부민측에서는 이중착취로 막대한 손해를보고잇다는것이 각방면으로고조되고잇다

# 도랑크속에돈百圓을

## 눈깜짝사이에窃取

【慶南支社發】 신호시탄구(神戶市灘區)에잇는 조인화(曹仁煥)은 [illegible]

# 取締規則周知코저 建築相談所開設

## 府民爲해光州府에서

【全南支社發】 일직실시되려다지난시월삼십일일에총독부 고시(告示)발표로 광주시가지계획실시가 공포되엇다함은 기보한바어니와 그로인하여 시가지도로 또는주요도로인 인근가옥건축은 종래와가치 단순하지안하고 부내건물은 어느것이고 위생、화재、기타여러가지점에잇서 취체규정이 실시되어 금후로는 건축도 안(圖案)첨부로도지사의인가를 엇게되므로 아직그내용을모르는 부민이 만흘것을 밋고 도보안과 건축계에서는 건축상담소를 개 [illegible]

# 昌原驛移轉改築

## 貴賓室도設置

【馬山】 금번 창원(昌原)―마산(馬山)간의철로 개량공사에의하여 창원역(昌原驛)도 이전개축하기로되엇는데 새로신축될창원역은 지하도도 잇게되고 귀빈실(貴賓室)도설치하게되는데이 귀빈실은 전조선에서 현재설치되어잇는 이삼개처의 귀빈실보담 우수한것을 설치한다고한다

# 咸南北合同電氣

## 誘致運動猛烈

### 清津商議도進出

【咸北支社發】 북조선합동전기회사가 한남합동전기회사와 합병되어 전국제일이 될터이라한다 [illegible]

# 全國第一의全南松脂

# 年産約十五萬圓

## 德島縣을斷然壓倒

【全南支社發】 전남도산림과에서는 지금까지 농촌부업으로 송진(松脂)채취를 장려하여 조흔성적으로 금년개송진(枝松脂)채취량은 칠만키로이라 그금액은 약삼만원이라하며 송진목(松槇木)에서 채취한금액이 또한팔만원가량에 총생산고는 일년십오만여원이라는 만흔금액이므로도 작년도의 통계로보면도현(德島縣)이 전일본국가하에 비하여 송진채취만키로에 제일만하엿스나 금년에는 전국적으로 전남이 팔만키로를파할것이므로 당연히 전국제일이 될터이라한다

# 暴利고무靴商

## 訓戒밧고더暴利

【咸南支社發】 고무신 한켜레에 이십오전의폭리를남긴것이 적발! 한산모진에서 생기게된 부사유치운동이 경성원산과청진사이에 맹열히 전개되고잇는이때 청진상공회의소에서는 이기회를 일치안코 동사의본점을 기어코 청진에두도록 부조선 합동전기의 소창사장(小倉社長)에게 선처를 요망하엿다한다

【釜山支社發】 부산부유정이면 부정리(釜山郡) 이화정이(李和貞)고무신상 손호모(孫浩模)는 지난팔월에 십삼일에 부인들의고무신 한켜레에 일원육십전으로 측정원대원예보담 또공정가격보담이십오전식을더밧고판것이판명되야 경찰서에서 훈유를밧든일이 잇는데 그후도 번의를 못하고 계속하여 구월한달동안에 전보담도 더비싸게 일족 일원륙십전내지 칠십원전까지밧고서 이십여족을판것이 들키어서 부산서에서 엄중취조를하고잇는중이다

# 三人組의少年窃盜

# 強盜事實도綻露

## 密陽龍頭山고개에서

【慶南支社發】 밀양경찰서(密陽署)에서는 지난삼일 밀양읍내 이동구지 허봉생(許奉生)(一七)과 밀양읍 이동팔백삼십칠번지 김귀두(金貴斗)(一七)두명을 소년절 도혐의로 취조중 의외에도 그들은 도단을 조직하고지난시월 이십오일 오후두시 밀양읍 가곡동(駕谷洞)뒤산인 용두산(龍頭山)고개 소나무그늘에 숨엇다가 마침그곳을 지나는 주소부정의김봉래(金奉來)(?)외 세명의소년을발견 그중김봉태를 부잡고미리준비해 가지고간 소나무막대 으로 구타하며 돈을내라고 협박하여 소지금 십원칠십전을강탈하고 소관서에서는 강도혐의로 계속취조중이라한다

민들의 주의가철저하여 그러한 지회재의손등이 드문것으로유명하던바 지난삼일 오전한시반경 산좌태랑(山佐太郞)씨의집에서 실화되어 삽시간에 전소되어다는데 그실화의원인은 뜻는바에의하면 기 전산씨가 오늘날만들고 방을빌리다가 그와가치 참화를당하엿다는데 손해액은 삼천여원에달하리라한다

# 天安에火災

【天安】 충남천안읍(天安邑)는읍민들의 [illegible] 큰경종을울리고잇다(釜山)

# 府內各課長召集 緊急問題를協議

## 李忠南知事歸任即時

【忠南支社發】 시국하사적한모든 사업을시급히보고 이의만전을 기코저 금번에열린 긴급지사회의에 출석하였던 이(李)충남지사는 지난이일 오전하지 오십팔분에 대전에 도착하였는데 동일오후 한시부터 도청제일 회의실에서 청내각과장을 소집하고 총독부의방침에 순응하여 제반실행사업의강구와 결론등이 잇섯는데 아직이내용에 잇서서 비밀에부침으로 자세히 알길이 업스나 대개 예산편성기를 압두고 모든재해예산을 극도로 긴축시키 당면한 긴급문제만은 실행하기로된모양이라한다

# 燒失된新京公會堂

# 復興計劃

## 全滿第一모一던式

【新京】 지난번에 전소의액운을 당한신경협화회당은 그후전시민의요망으로 부흥위원회가 설치되어 국도신경에 상부할 우리들의공회당건설계획을 착착진행하는중인바 불탄자리의 정리를 부흥공사는이미 시공서 영선과의손으로 넘어갓는데 올해까지 올리게되리라하며 강당의 설비에는 중산극기(中山克己)기사의 고심으로 최신식호화설계가 완성된바 그내용은 본관과 강당의공비약 십오만원 강당수용인원수 일천오백명 [illegible] 커 강당안 사용할 대책을 만드고 내부설비는 근대극장의 암전시설비를 자랑하도록 하리라하므로 임성호에는 전만제일을 자랑하리라한다

# 全州府議逐鹿戰

## 定員보다十七名超過

【全北支社發】 누보ー선수부의축전은 내선인후보를 통하고 신인의 압도적출마를보아 미증유한 격전을 연출하고잇는데 선거고시이래 이주일이경과한 지난이일까지 계출한입후보자수는 삼십一명에달하여 정원을 초과하기 십이명으로 문자그대로 혼전상태인데 아직도출마자가 삼사명더잇을것이 예상되어 지난달삼십일이후의 입후보자를 들면 다음과갓다

十月三十一日

▲金國榮(一)會社員(新)

▲大下四郞(二)商業(新)

十一月一日

▲新井治平(二)商業(新)

▲大木良作(六)自動車販賣業(新)

▲林永熙(三)精米業(新)

十一月二日

▲石川二郞(一)農業(新)

# 延安鐵校盟休生 大部分이登校

【黃海支社發】 기보한 연안농업학교의 맹휴사건은그후 경찰당국의알선으로써 기다사에서 맹휴생중 일부 생도를 제외하고는 대부분 기숙사로 돌아와 계속하여 등교하게되엿다는데 아직등교치안흔 학생의 생도는 도보로 고향에 [illegible]

# 百圓든"핸드·빽"

## =映畵求坟로歸路에被襲=

【釜山支社發】 핸드·빽 떼치가사 건ー 지난삼일 오후에 부산서 [illegible] 핸드·빽을 떼치가사건으로 목하 수사중이다

# 損害는二百圓

## 비행나까미燒失

【鐵原】 지나간 이일오후 [illegible] 황해도웅진읍 [illegible]

# 作料全部免除

## 仁川宇惠氏特志

### 八萬坪小作人에게

【仁川】 충남당진군 [illegible]에 토지를가지고잇는 인천부경정(仁川府京町) 이백사십번지 옥상정미소(玉商精米所)주인우혜길(宇惠吉)씨는 자기토지 팔만여평의 소작인에게 금년도 작료를 전부면제하기로 하엿는데 농비까지 주겟다고 소작인에게 선언하엿슴으로 소작인들은 열광하야 일반의칭송이 자자하다고한다


OKEH 오케 李花子 十五夜打鈴 新民謠 가을의漫遊記 金貞九

速治削 新肌丸 新發明 火傷가치부르트는症 手足麻痺其他痛瘍 白癜紫癜麻木 蟻行癩痛症 문등병 癩病 京城府龍頭町東都製藥合資會社

最新强力鎭痛・鎭靜・鎭咳・麻醉劑 モルヒネ・コデイン・ヘロイン代用 ネオモヒナール 身分證明書不要 有資格者試供品進呈 1・1c.c 1・1c.c 1・1c.c 京城府仁寺町七一 天光製藥所

京城鍾路三丁目 光學堂眼鏡部 汲鐵眼診療所內

頭痛이잘낫는名藥 有名한醫學博士 森田資孝先生御推奬 ノーシン 노ー신 ●머리가갈러지는것가티몹시아플때!! ●바늘로쑤시는것가티골치가아플때!! 그리고 머리가아프지안흘때도過度한讀書로睡眠이不足하거나 술을過飮하고餘毒으로氣分이 조치못할때나 藥價 四包入二十錢 七包入三十錢 十二包入五十錢 廿八包入一圓 帽子ㅅ표가붓어잇는 ノーシン 에잘注意하십시요 發賣元 荒川長太郞合名會社 名古屋市東區京町二丁目 振替名古屋七五三三番

歐米各國特効藥及入院室完備 韓萁道內科醫院 米國生物醫學士韓萁道 京城鍾路三丁目七番地 (パコタ公園正門東側電車線邊) 電話光化門③一八七八番

祝 忠北支社設置一周年 清州實業俱樂部 清州金曜會 朝鮮殖産銀行清州支店 朝鮮商業銀行清州支店 朝鮮金融組合聯合會忠北支部 忠北道山林會 忠北道教育協會 忠淸北道廳 清州邑清水町 道會議崔東善 清州本町四丁目 順天醫院 院長河順德 清州郡農會 映畵常設館 清州劇場 主井上好雄 清州邑長 大河內巖 清州邑內學校長會 專友會 清州郵便局 局友會

朝鮮日報間島支社 電話八二七

養毛素코레스테린配合 強力な養毛整髪 ポマード 高貴한整髮效果에顯著한 藥用效果를兼備한 新養毛料라야만完全한포마ー드입니다 キンツル는모든角度로 化學的研究의結果創生된新時代의最高級品입니다 金鶴ポマード 本舗 株式會社野村商店

二重螺旋纖條 御存知ですか? 마쓰다람푸三瀬技師發明의二重螺旋纖條!! 新마쓰다람푸가가튼明度로電氣의消費量을二割이나節約할수잇는것은이二重螺旋纖條를쓰고잇는理由입니다。이제는單一螺旋纖條의時代는아닙니다 公事의後統로으것이 新マツダランプ 「マツダ會員店」看板 マツダ會員の店 마쓰다製品은마쓰다會員店에서사시기바랍니다 東京芝浦電氣株式會社 マツダ支社

# 學生讀書

## 生活의科學

吳儀著 "生活進路" 讀後感

京大醫學部衛生學硏究室 崔羲楹

우리의 生活은 家庭生活로도 社會生活 그어느것을 勿論하고 너무나 古來因習의封鎖에서 벗어나지못하고 幾十年前幾百年前의 할머니 할아버지 時代에하던 生活樣式 그것을 今日의 그子孫이 亦是 踏襲하고잇다。이런點은 古風을遵守한다는 點으로보아서는 稱賞할일이나 其實古風을 遵守한다는 그런意味에서 固執하고잇는것도 아니다。何故오하면 遵守하는便이 조타고밋는 古風은 廢擲가치 버리고 마땅히改善하여야할 或은 革新更하여야할 缺陷잇는 古風을守株待兎의式으로 頑强히 履行하고잇스니 이는 物의輕重과 事의 本末을알지못하는 所致라고하겟다。즉 다시말하면一般大衆의知識이 淺薄하여 우리生活上 어떤點이 缺點이고 어떤點이 長處인지 正鵠한判斷을 내릴수업기때문이며 假令그만한 執優熱劣의 批判을 할수잇는 사람이 間或잇다면 그는 卒然히敗談的 誹謗만할줄 알뿐이고 그보다 다시一步前進하여 自己가 率先하여 捨短取長의 길을 引導하며 鼓示하여 보겟다는 義憤과勇氣를가진 사람이업섯기 때문이다。그實證으로든 우리의 生活에對한 硏究機關이 업스며 實生活을 中心삼아 著述한一卷書籍이나마 업는것을 보아能히 推測할수잇는말이다。이제畏友 吳儀氏가 多年間專心注力하여 『生活進路』라는 著述을 公表하여 一讀의榮을어덧스므로 畏僭히 讀後感을 記述하여보겟다。먼저그書中內容은 章節別問題로하고 이著述이 주는意義를생각하면

一、實生活을中心삼은 科學著書의先鋒。

二、우리에게 只今까지生活科學의著書가업섯다는恥辱을씻어주는것。

以上의두가지意義만하여도 기괴生活科學이다 첫째로 朝鮮著述界에 本書가價値을나타내스니 自今以後이러한生活科學中心의書籍이 뒤를이어刊行될誘因이되엇다고보겟다。비록晩時之歎을잇슬지라도 諸般의難關을突破하고 邁進한先鋒師表가되엇다는意義는 重且大하다 둘째로 日常生活을敎示하여주는一卷書籍이나마 우리의손으로著作되지못한것은 우리文化의恥辱이라고할것이다。그것이 이著書로因하여 雪辱된것이다 이點을생각한다면 우리는다가치本書에對하여 큰感을입은代身 모름지이 敬意를表하여야할것이다。

다음으로 本書의內容을보면 衣食住、職業、行動、處身等모든生活因子에對하여 一一이論述하고 곳곳이改善策에對한卓見을가라옵어서 率直하게表示하여 讀者로하여금 拍手하고 面命耳提하는듯한 느낌을주다 흔히此種의著書를보면 一種學藝가 氣分上으로서의 表現만되고 日常生活과는 無關되어 實用方面으로보아서는 價値據作의感을주는것이 常例이다。그러나이著書만은 이러한欠點을完全히 脫却하고 어디까지든지 우리의日常生活을根底로삼고 現實을爲主하여 記述하엿슴으로 讀者의直接밧는利點은 더욱클것이다 元來著者는이方面의 專攻學者가아니고 多年間敎育界에 獻身努力하든 特히理科子弟의中等敎育에 無限한苦心熱力을하여 오는한편 生活指導가 特히緊急한問題이라는것을깨닷고 自身의專門아닌生活科學을 硏究하고 한편으로實地의體驗과 見學을爲하여 物質的消費와 心身의苦勞를바친것은 形言할수업섯던것이다。雪上加霜으로身病을어더 病院床에도 눕기도하고 轉地療養으로 僧房에손님도되엇섯지마는 百折不屈의元氣를가다듬어 資料를 모으고 原稿를적어 完成시킨것이다。特히吳氏의多年間 敎育者生活에서어든 敎授의秘法 即如何한說明과 如何한圖解를하는것이 배우는者 듯는者 보는者로서 쉽게解得할까하는것을 이著書에如實히 應用하엿다 特히附圖가튼것은 가장顯著한그實例의하나라고하겟다。

如何間 이著書는 著名과가치 우리生活의進路를 案內하여주는師表이니만치 그誰某를不問하고 一讀을進勸할良書이다。(發行所 京城淸進町二一八 生活社 定價 生活進路二圓送料十二錢 同圖解定價一圓 送料六錢)

◇寫眞(上)은 明治神宮大會에서 優勝한 咸興蹴球團 (下)는 決勝戰에咸興軍이 慶應門前에 肉迫하는刹那

# 週間스포-츠

## 스포-츠와人生

希臘의哲人이 일찌기말하기를 『健全한 精神은 健全한身體에잇게된다』하고 말한적이잇다。即 이말을 分析하고 吟味하여보면 健全한 身體에는 健全한 精神作用이 잇슬수업다고 하는말가치 생각케된다 그러므로 스포-츠맨은 健全한 精神作用을 하기爲하여또는 健康한身體를保持하기爲하여 不斷히身體를 鍛鍊하고 鍛鍊하게되는것이다 사람이身體를 健康하게하자면 여러가지의 方法과 手段이잇게되는데 그중에도 第一容易하고 効果的인것이 우리가 말하는 스포-츠라고 생각한다。

그러기때문에 『人生의完成』을目標로하고잇는 學校敎育에 잇서서도 知的方面 即다시말하면精神的方面을 向上시키고 啓發하기爲하여 講과 數學이 잇게되고 身體方面 即肉體的方面을 堅實하게하고 健全하게 하기爲하여 體操 即敎鍊及 柔道 劍道이外에도 財政的으로 莫大한費用과 經費를 써가면서 籠球、野球 庭球 卓球 蹴球等 이以外에도 여러가지 運動을 奬勵하고 指導하게된다。

一般 사람은 精神的方面으로서 發育만하여도 아니되고 또 그反面에 肉體的方面으로만 進步하고 發達하여서도 아니되고 精神的 肉體的兩方面이 相互調和狀態가 되어가지고 均衡이잇시 發展치 아니하면 아니되게된다 日前에도 本欄에서『過渡期에 處한 競技者의 體育觀』이란 題目을 通하여 論述한바이나『人生의完成』은 敎育과體育이 相互連繫的 關聯性을 가지고 進行이되는데 比로서 敎育의目的도到達할수 잇게되고體育의理想도實行할수잇게 되는것이다。

體育 即스포-츠에對한 理論과實在가 如斯하고보면 體育이무엇이며 또는 우리가 스포-츠를 웨-하고 잇다고하는意義를 自然히알게스리되는것이다。

그러면 우리가 스포-츠를하게되는것은 決코 身體即肉體的方面의 進步와 發達만을 爲하여서가 아니고 健全한 精神的方面을爲한 附隨的過程이 되는同時에 社會的으로 中堅人物이 되어서 社會를發展시키고 理想한事業을 營爲하자고 하는데스포-츠의 目標가잇음을 確認하게된것이다 이와가튼 意味에잇서서 스포-츠·맨은 스포-츠를 通하여서 心身兩方面을 鍛鍊하기를 努力하게되는것이다。

그런데 現在의 스포-츠·맨의傾向이라고할까 또는 社會에서 그러要求를하게되므로 인지 스포-츠를通하여서 就職을하여도하고 또는 求職을 하려고하는 傾向이 漸次 濃厚한것가튼 感을 痛知하게된다는 저-內地의 社會的傾向으로 보아서 스포-츠를 通하여 就職하고 求職하는것이 絶對로 업는事實은 아니겟스나 그러타고 社會的傾向을 全的으로 信奉하여서는 아니될줄안다 筆者도 目睹하고經驗한바이나 大學에서 首席으로 卒業한 學生보담도 各運動分野를通하여 一流의 選手로 卒業을하게되면 就職率로 보아서 훨씬 有利한 現象이 事實에 잇서서 現實的으로 存在하여잇다 그러라고 스포-츠·맨이 簡單히 스포-츠를 通하여서 就職을 하여야 果然올흘것일까? 그것이現實的으로 社會的要求이라고하면 스포-츠·맨으로서 업슬것일까? 筆者는 이點을恒常疑心하고잇는바이다。

우리人生이란것은 先天的으로 生理的變化過程이 잇게되므로 人生에게는 반드시 生死라고하는 運命을 누구나 가지고잇기때문에 그로서 生은짧고死는無窮한것이다 그러므로 우리人生은 一生涯안에도 가장짧은 靑春期에 잇서서 將來에長壽하려고 身體를鍛鍊하며 健康을 維持하려고 無限히 努力하게되는것이다 이짧은靑春期의 一時的或은瞬間的인 選手의期間이 極히짧게되므로 一時的或은 瞬間的으로지워주는有名한一流選手라는 命目에 對하여 自慢하고 自戀할것이아니라 人生으로서의 遠大한理想과 目的을再認識하여야 眞實한 스포-츠·맨으로 알게될것이다。

過去의 스포-츠·맨으로 웨-스포-츠를하는지도 理解치못하고 다만 스포-츠를通하여서 自體를健康케하여 不良한行動이나 飮出하고 심지어서는 不正當한判斷과行動으로因하여 社會人으로서 스포-츠·맨에對한 觀念과 認識이 只今까지도 알지못하게 潛在하여잇는것갓다。現在에도 多少知識層에 잇는사람으로서 그와가튼 망상的觀念과認識을 가진사람이 만히잇써보인다 現在의 스포-츠·맨은 勿論 그와가치 안라고 하더라도 過去의 스포-츠·맨의 行動을 現在의 스포-츠·맨들이 責任을지고 眞實한 스포-츠·맨의 紳士的行 一般社會人이 가지고 잇는 알구진 觀念과 認識에對하여 社會人의 腦裡로부터 根本的으로 離脫케하도록 義務잇는 努力을하여야 할것이다 過去의 스포-츠·맨의 行動으로 그러한지는 모르겟스나 現在에도 스포-츠·맨이라면 一言而蔽之하고 判斷이어서 現實에어두운 사람이라고 보는感이 不無한것갓다。

社會人이 過去에잇서서나 또는 現在에잇서서 그와가튼 觀念과認識으로 스포-츠·맨을對하여온 關係上 스포-츠·맨은學園에서나 또는 競技場에 臨하여서나 또는 社會에잇서서도 模範的으로 言行을하여야할줄안다。

最近 五、六年間에서서 體育分野가 括目相對할만큼 長足進步가되여서 國際的水準에 進出되어가는니만큼 더욱더욱 體育을 發展시키고 스포-츠에對한 科學的硏究를 間斷업시 實行하여서 健實한體育觀을樹立할義務와 責任을가저야 할줄안다。以上과 가튼 意味에잇어서 스포-츠를 하게되어야만 體育을 進步시킬수가 잇고 健全한意義의社會員이 될수가 잇는同時에 眞實한 意味의 스포-츠·맨이라고 말할수잇게된다。

끄트로 獨逸總統히틀러가말하기를『現在의獨逸國民이 强固한 體力을所有하엿기때문에 現在의 獨逸이잇는것이다』라고喝破하엿다。이말을 스포-츠·맨은 深刻히 理解하는것이 緊急할줄알고 闡擧한다。(金■永記)

# 學生作品

## (斷想) 勿忘草

中專 洪永善

日曜日이 업다면 書齋國이 업다면 이寂寞을 견딜수가 업슬것이다。

지금 내가 어디로 가든지 이 孤獨은 나를 다시 찾아오리라。

나는 이 孤獨을 사랑한다。

(◇)

寂寞이 나를 찻는 날 그는 날더러 말하기를 (中略)

(◇)

『遊戲는勞動보다 오래고 藝術은 實用보다오래다』 노래는말보담 먼저이고 愛는밥보담 먼저이다。

(◇)

人間은 自己의 生과 흙속에 지안는다 生涯가튼 이世界속에 서서 煩惱로운 人間을 생각한다。

## ‖詩‖ 十一月

日本大學藝術科 北靑伯

銀빗 피리소리에 季節의白紙가 난다。한들에는 힌 祈禱가 잇고 少年은 여윈두뼘에 唐詩選의 感慨를 주서담고잇다。落葉들때 南인아 너와나는 멀리 白樺나무숲으로 端裝하고 가는 꿈을 꾸자。十一月。달밤엔 버레소래가 白樺나무숲잇는 마을의 옛노래 가될러지。

# 家庭医学

## 結核患者에勸奬하고십흔 多食榮養療法

### 사나토리움療法의始祖가主唱한急速한體重增加의方法

所謂肺病이라고하는 結核의治療法에는 여러가지方法이 잇는대 그中에서가장確實한것은사나나토리움療養中의 食餌療法입니다 그것은사나토리움療法을 創始한푸레-메루·뎃트와 이렬루가 主唱하여

### 學界를놀래게한

療法으로서 今日의 結核患者의食餌療法의 基礎가되여잇는것입니다。

이療法은 多食시켜서 살찌게하고衰弱해잇는 體力을 恢復充實시키고 抵抗力을 强하게해서 病을征服하려는 方法으로서 結核은自然治癒力에 依하여서낫는다、——는今日의 學說에잇서서는 이方法이 가장 根本的인 確實한 療法이라고 하지안을수업습니다

今日臨床家의 間에行하여저잇는 方法은 三時間마다 一日六回(午前六時 九時 正午 午後三時 六時 九時頃)줍니다 그메뉴-도例를 들면 體重五〇키로의 人은 朝六時에 牛乳二百그람九時에 밥세공기、鷄卵一個、野菜、肝油五-一〇그람、正午에 肉類百그람、野菜、米飯三椀、鷄卵一個、肝油五그람 三時에牛乳二百그람、빵한조각(或은 코-히-에菓子) 六時는 大體晝食과同、九時는 午後三時와 同程度라는 配定으로 一日의 總카로리-約三千카로리-以上을 攝取케합니다。이러한

### 食餌療法의實行

과食을하고잇스면 一週間에二三百匁、一個月에五百匁로부터七八百匁의 體重增加는 容易합니다。이와가치 살이찌고 體力이充實해오면 執拗한微熱도내리고 其他의惡症狀도解消해서 全快의日이가까워오게됩니다。

다만 結核患者는 대개 胃腸이 弱하므로 이러한분이 함부로 이多食療法을 實行하면 당장에 胃腸을 害처서 病狀을惡化시켜버리므로 어러한분은 胃腸과 議論하면서 永續할수잇도록 이方法을 實行할것입니다。거기에는 胃腸機能의 調整에 注意해야 될것인데『錠劑わかもと』는 活性헤-쀄菌、아스페르기르스NK菌을 主劑로 하여잇고 此等의 主菌은 衰弱한 胃腸機能에 賦活作用을 주므로이 藥을服用하면 胃腸이-■히便해지고 食慾이旺盛케되므로 前述의多食療法도 容易히實行할수잇습니다。또

### 비타민B·D

와豐富한良質의蛋白質、구리고-겐、카루슘、레시친、호르몬性物質等의重要榮養素도 含有해잇스므로 榮養을促進하는것이非常합니다。

### 幼兒의 消化不良

消化不良이라도 乳幼兒의것은 大人과는 다른症狀을 나타내는데 特히 調■하것은 大便으로 綠便이라고해서 靑黑의便과 머물머믈한 顆粒便을보고 대단히 衰弱하는수가 잇습니다。

그런경우에 『錠劑わかもと』를 부스러트려서 먹이면 胃腸의活動이 正調케되고 따라서消化가 잘되어서 綠便과顆粒便도 自然히낫습니다-特히밀크로 기르는 경우는 밀크中에『錠劑わかもと』를 부스러트려서 넛는것을 잇지 마십시요。

이胃腸機能促進、榮養增進의兩作用을가진『錠劑わかもと』야말로 結核患者、더욱이多食療法을實行하려는분에게는 不可缺할常備藥이라아니할수업습니다。

## 每年이때에만흔 肋膜炎의療法

肋膜炎患者는每年이때에 相當히만습니다。이것은 夏季의登山 海水浴等과 體力에無理를하던지 或은休暇中의 不攝生等이 原因해서發病하고 或은無理가 덧나서秋期가되여서 發病하는사람이 만흔까닭입니다。

**一肺病一** 은무서운病 肋膜炎은 그리대 소름지안라고 생각하는분이 只今도相當히 만흔대肋膜炎은其實結核의前驅症이라고도할만하며 어면專門家는 肋膜炎의거의全部는 結核性이라고하고잇는 程度이며 그程度는 아니라할지라도 肋膜炎患者의三分의一은 이미一定의 結核性病變을 가지고肋膜을全治해도二年乃至四年間에 結核이되는사람이 만타는 統計를大阪醫大에서는發表하고잇습니다

肋膜炎의 **一療法一** 으로서는 乾性이던濕性이던肺結核의 療法과 겨어 同樣으로서 對症療法에 對하여는 多少의 相違는 잇스나 主要療法은 共通해잇습니다。그것은 安靜、新鮮한 空氣、榮養、局部의 保濕입니다。發病初期에 려는 室內에 絶對安靜을 愼重히 직히면 恢復을 速하게하고 肺結核、肋膜炎의 發病을 防止할수도잇습니다。

更히 榮養에 注意하는것은勿論이고 恒常胃腸에注意하면서多食營養法을 行하여야될것입니다 胃腸이 弱한분은 速히 그强化法을講究할것은 勿論입니다。『錠劑わかもと』는肋膜炎患者에잇서서는 안될常備藥으로 本劑의 服用에 依해서 高熱或은

**一微熱一** 때문에衰弱해잇는 胃腸機能을振起하고 衰退한 細胞에도賦活作用을 주는結果 肋膜炎의經過를 極히 順調롭게 하는것입니다。이것은 『錠劑わかもと』의 主菌인헤-쀄菌과 아스페르기르스NK菌이細胞原形質賦活作用에 强力하게活動하는까닭이며 更히 多種의酵素、비타민、아미노酸等의 食養素는 食慾을 急進하고 리파-제、구리고-겐等의 喰菌解熱等의 綜合作用도 잇스므로 肋膜炎의 經過는 極히 順調하게 療養期間을 短縮하게되는것입니다。

한가지더말하려는것은 腹膜炎인대 腹膜炎에는 盲腸炎의患部와 胃腸의潰瘍이 터지거나 婦人病으로 이러나는일도잇지마는 九十%까지는結核性이라고합니다。結核性腹膜炎은 勿論結核菌의 侵入에依하는것으로서 肺와 腸管、淋巴腺에잇는 結核菌이血液과淋巴液中을通해서 腹膜에潛入하고 여기病竈를만들기때문에發病입니다。

加療로서는 全身細胞에活力을 주어서 白血球의喰菌作用을돕는活性酵素와豐富榮養素를아울러含有한『錠劑わかもと』의服用이 一段進步한療法으로서 實用되고잇습니다。

『錠劑わかもと』는 東京市芝公園 わかもと本舖榮養と育兒の會(振替東京一七〇〇番)에서 二十五日分一圓六十錢、八十三日分五圓이라는 一日數錢의 廉價로 頒布되고全國藥店에서도取次합니다

## 療養實話

### 再次의肺尖카다루를 療養해서

(山口縣柳井町) 內村精三

나는昨年八月中旬頃 조곰無理해서·일을 한때문인지 身體가나른하고 食慾이업게되엿스므로 內科博士의診察을바다던바 意外로肺尖카다루라는대놀내엿습니다。

그때에문생각난것이 以前食慾增進에『錠劑わかもと』를服用해서 非常히好結果를어든일이잇섯스므로 當時藥店에서사가지고服用햇습니다。그런데服用하는中에 기뻐할일로는食慾이나고 三十八度를넘든 熱이平熱이되고 눈에뜨이게 살찌게되엿습니다。그런데安心해서 조곰無理했든것이 나빳든지再次病臥하는몸이되고말앗습니다。어번은처음부터『錠劑わかもと』를信賴해서 九個月以內에全快하려는 自信을가지고服用햇는대 今番은 再發한때문인지 期待한바와가티 速하지못하고 九個月餘를病床에서지내게되엿습니다。그러나 그後恢復되여本月中旬頃부터出勤하고잇습니다。지금까지는 別異常이업고이번은 念願이[illegible]니다。


# 急速 大門式濾水機

工業用 飮料用 浴場用

陸海軍御用

世界特許

千人入浴後의汚濁水도 如何한惡水라도 無菌淸水가되는 世界的發明 藥品不用、燃料少 水道代節約多大 (說明書呈)

東京芝公園 大門製作所 (滿洲出張所) 奉天市信濃町十七



# 科學의勝利 淋疾治療는 ルージル時代

루-지루

## 淋疾의革新的根治劑…

로서 現今 全世界의醫界를通하야 널니賞用되고잇는『술파니-ㄹ아미드』의發見은 實로 梅毒에對한『살제노벤줄』(所謂六〇六號)以後의化學療法의領域에잇어서의 劃期的功績이라할수잇읍니다。그러나 이劃期的功績의產物인革新的化學藥劑가 그本來의適確한效力을 發揮할수잇는 基本的條件은製造工程如何에달녓는것입니다。다시말하자면 꼭갓흔原料로서 製造된藥이라할지라도 그것을 製造하는 設備와工程에依하야 그藥效에霄壤之差가잇는것입니다。

## 迅速徹底한內服療法…

劑로서의「루지-루」는 嚴密한科學的工程을經由하야 製出된 純國產의純正「술파니-ㄹ아미드」로서「팔아미노벤솔혼아미도」라는 化學的集成을가젓으며 그藥效가 從來의色素劑、銀劑、發熱療法等에依한局所療法으로서는 到底히根治할수없엇든 急性、慢性淋疾에對하야 實로驚嘆할만하게迅速하고 또한徹底하다는것은 이미醫界에서 確認된바입니다。그리하야 敗家亡身의 痛疾이고 不治難症의慢性病이라고생각되여온 淋疾도 손쉬운內服療法으로서 곡々根治되는時代를招來하게되엿으니 이「科學의勝利」가 아니고무엇일가? 그리고 淋疾治療에對한 이革新的內服療法의完成은 또한

## 「루지-루」時代를招來…

하고만엇읍니다。本劑「루지-루」는

❶지금까지使用되여온色素製劑가아니고 非色素劑이므로 皮膚、粘膜과오줌(尿)을着色하지않음。

❷淋菌性、連鎖狀球菌性、葡萄狀球菌性諸疾患에 널니賞用되고있으며 特히淋菌性尿道炎에對해서未曾有의效果를發揮함。

❸內服만으로 短時日에 排膿과淋菌을殺滅、消炎하며 오줌을맑게하야 迅速히곳처버릴뿐만아니라 丹毒、產褥熱、敗血症、創傷感染、中耳炎、疔癤等모든 連鎖狀球菌性、葡萄狀球菌性諸疾患에도卓效합니다。

(用法) 一回一—二錠식을一日三回每食後에服用함。

(價格) 二〇錠(一圓二〇) 一〇〇錠(四圓八五) 粉末、一二五瓦、五〇瓦、一〇〇瓦 注射五%二cc五管、一〇管、五〇管

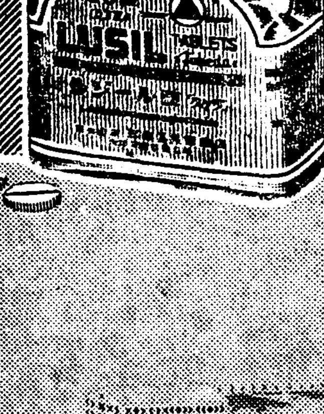

39(1)654

發賣元 大阪市東區道修町 株式會社 武田長兵衛商店 京城出張所 京城府南大門通三ノ一〇一

武田發賣品